

ด้วย สำนักงานส่งเสริมการศึกษานอกระบบฯ ประจำจังหวัดเพชรบูรณ์ เป็นหน่วยส่งเสริมสนับสนุนในการจัดฝึกอบรมด้านอาชีพหลักสูตรการตัดผมชายรวมถึงการสนับสนุนประสานงานร่วมกับภาคีเครือข่ายในการจัดกิจกรรมการเรียนรู้และการศึกษาอาชีพให้ทีมงานทำสร้างรายได้ให้ตนเองและครอบครัว

เพื่อให้การดำเนินงานเป็นไปตามวัตถุประสงค์ของการดำเนินงานที่เน้นเรื่องการมีอาชีพเพื่อการมีงานทำมีรายได้ จึงได้คัดเลือกหลักสูตรการตัดผมชายเพื่อพัฒนาและต่อยอดมาจัดทำเป็นหลักสูตรเพื่อเผยแพร่ให้ประชาชนทั่วไปได้มีความรู้ ความเข้าใจ สามารถนำไปประกอบอาชีพต่อไปได้

ขอขอบคุณวิทยากรวิชาชีพ และคณะดำเนินงานการจัดการเรียนรู้เพื่อพัฒนาตนเอง ที่ได้ร่วมพัฒนาหลักสูตรและจัดทำแผนการเรียนรู้รวมทั้งสื่อต่าง ๆ ให้สำเร็จไปด้วยดี และหวังเป็นอย่างยิ่งว่าหลักสูตรเล่มนี้จะเป็นประโยชน์ต่อวิทยากรและผู้เรียนต่อไป

สำนักงานส่งเสริมการศึกษานอกระบบฯ ประจำจังหวัดเพชรบูรณ์

กุมภาพันธ์ 2568

	หน้า
คำนำ	ก
สารบัญ	๗
ความรู้เกี่ยวกับวัสดุ อุปกรณ์ที่ใช้ในการตัดผมชาย	1
ความรู้พื้นฐานในการจัดการเรียนรู้ตามหลักสูตรการตัดผมชาย	
หลักสูตรการตัดผมชาย	
ความเป็นมา	12
จุดประสงค์การเรียนรู้	13
กลุ่มเป้าหมาย	13
ระยะเวลา	13
เนื้อหาหลักสูตร	13
การจัดการเรียนรู้	13
สื่อการเรียนรู้	14
การวัดและประเมินผล	14
การจบหลักสูตร	14
เอกสารหลักฐานการศึกษา	14
การเทียบโอนผลการเรียน	14
แผนการจัดกระบวนการเรียนรู้หลักสูตรการตัดผมชาย	15
ใบความรู้ที่ 1 ความสำคัญในการประกอบอาชีพตัดผมชาย	22
ใบความรู้ที่ 2 แหล่งเรียนรู้ในการประกอบอาชีพตัดผมชาย	23
ใบความรู้ที่ 3 การตัดผมทรงนักเรียน	26
ใบความรู้ที่ 4 เทคนิคการตัดผมรองทรงต่ำ	27
ใบความรู้ที่ 5 รองทรงหน้าม้าแบบต่างๆ	28
ใบความรู้ที่ 6 การตัดผมรองทรงกลาง	29
ใบความรู้ที่ 7 การกันจอนด้านข้าง-หลัง	31
ใบความรู้ที่ 8 การเลือกใช้อุปกรณ์ตัดผมชาย	31
ใบความรู้ที่ 9 การเลือกทำเลและตกแต่งร้าน	33
ใบความรู้ที่ 10 การคำนวณต้นทุนกำไร	34
ใบงานที่ 1 แบบบันทึกการตัดผม	36
ใบงานที่ 2 การคิดต้นทุนกำไร	37
แบบวัดและประเมินผลผู้เรียน	39
บรรณานุกรม	
รายชื่อคณะผู้จัดทำหลักสูตร	

หลักสูตรการจัดการเรียนรู้เพื่อพัฒนาตนเอง หลักสูตรการตัดผมชาย จำนวน 20 ชั่วโมง

ความรู้เกี่ยวกับวัสดุ อุปกรณ์ ที่ใช้ในการตัดผมชาย

ก่อนที่ผู้เรียนจะเข้าสู่การเริ่มต้นการตัดผมชายผู้เรียนควรเรียนรู้เกี่ยวกับวัสดุและอุปกรณ์ที่ใช้ในการตัดผมชาย

อุปกรณ์ตัดผมชายสำหรับมือใหม่ฝึกตัดจะต้องเตรียมอะไรบ้าง

หลายคนที่เล็งเห็นอาชีพช่างตัดผมชายเป็นอีกหนึ่งอาชีพที่ทำเงินและได้รับความนิยมมากที่สุด เนื่องจากผู้ชายนิยมตัดผมบ่อยมากกว่าผู้หญิงอยู่แล้ว ดังนั้นหลายคนที่สนใจและเริ่มต้นที่จะ เรียนตัดผมหรือฝึกฝนด้วยตนเองก่อนอื่นเลยต้องเตรียมอุปกรณ์ให้พร้อม สำหรับอุปกรณ์ตัดผมชายเบื้องต้นสำหรับช่างมือใหม่ที่ต้องเตรียม หรือต้องมีนั้นมิดังต่อไปนี้

1.ปัตตาเลี่ยน

ในปัจจุบัน อุปกรณ์ที่มีประโยชน์เป็นอย่างมากสำหรับการตัดหรือโกนผมนั่นก็คือ ปัตตาเลี่ยนที่ถูกผลิตขึ้นมาเพื่อใช้ตัดแต่งทรงผม ใช้งานง่าย และมีประสิทธิภาพในการตัดสูง อีกทั้งยังมีหลายรุ่นให้เลือกใช้ เช่น ปัตตาเลี่ยนแบบมีสาย ปัตตาเลี่ยนไร้สาย หรือปัตตาเลี่ยนแบบผสม นอกจากนี้ ยังมีรุ่นที่สามารถกันน้ำได้อีกด้วย โดยสามารถใช้งานได้ทุกเพศทุกวัย ไม่ว่าจะเป็น ผู้ชาย ผู้หญิง หรือเด็กก็สามารถใช้งานได้เช่นเดียวกัน

1.1 เลือกตามประเภทของปัตตาเลี่ยน

ปัตตาเลี่ยนมี 2 ประเภทหลักให้เลือก ได้แก่ ปัตตาเลี่ยนมีสายหรือแบบผสม ที่สามารถเสียบปลั๊กไฟหรือจะชาร์จไฟก็ได้ในเครื่องเดียวกัน และ'ปัตตาเลี่ยนไร้สาย' ใช้งานด้วยระบบชาร์จหรือใส่ถ่าน ซึ่งจะมีข้อดีแตกต่างกันไป ดังนี้



1.2 ปัดตาเลี่ยนมีสายหรือแบบผสม

ปัดตาเลี่ยนมีสายมีข้อดีตรงที่สามารถใช้งานได้ทันทีด้วยการเสียบกับปลั๊กไฟ ซึ่งจะช่วยให้คุณไม่ต้องกังวลเรื่องแบตเตอรี่หมดระหว่างใช้งาน ส่วนปัดตาเลี่ยนแบบผสม เป็นประเภทที่พัฒนาขึ้นจากแบบมีสาย ออกแบบมาให้สามารถสลับวิธีการใช้งานได้ โดยสามารถเสียบสายไฟไปพร้อมกับชาร์จพลังงานเก็บไว้ในเครื่องเพื่อใช้ต่อแบบไร้สายด้วยพลังงานจากแบตเตอรี่ได้อีกด้วย เรียกได้ว่าเป็นประเภทที่อำนวยความสะดวกให้คุณใช้งานได้ตามความต้องการเลยทีเดียวค่ะ อย่างไรก็ตาม ปัดตาเลี่ยนประเภทนี้อาจจะมีราคาสูงชันกว่าปัดตาเลี่ยนทั่วไป แต่หากคุณมีงบที่เพียงพอแล้วละก็ ปัดตาเลี่ยนประเภทนี้ถือว่ามีประสิทธิภาพคุ้มค่ามาก

1.3 ปัดตาเลี่ยนไร้สาย

ปัดตาเลี่ยนไร้สาย มีทั้งรุ่นชาร์จไฟและรุ่นใส่ถ่านให้เลือก เหมาะสำหรับการพกพาไปใช้งานได้ในทุกสถานที่ ไม่ว่าจะที่บ้าน ในห้องน้ำ หรือพกไปใช้งานตอนเดินทาง โดยเฉพาะอย่างยิ่ง หากคุณกังวลเรื่องค่าใช้จ่าย เราขอแนะนำให้มองหารุ่นที่ชาร์จได้ เพราะอายุการใช้งานของแบตเตอรี่ สามารถอยู่ได้ถึง 3-5 ปี เลยทีเดียว ซึ่งช่วยให้คุณใช้งานได้ยาวนาน อย่างไรก็ตาม หากคุณไม่ได้ใช้งานเป็นประจำ เราขอแนะนำให้คุณใช้ปัดตาเลี่ยนไร้สายแบบใส่ถ่านมากกว่า เพราะถึงแม้ว่าพลังไฟฟ้าอาจจะไม่แรงเท่าแบบชาร์จได้ แต่ก็ยังมีประโยชน์ในเรื่องความกะทัดรัดและพกพาสะดวก เหมาะสำหรับใช้งานเป็นเครื่องสำรองหรือใช้เพื่อตกแต่งผมหรือเก็บรายละเอียดตามบริเวณที่ทำการโกนได้



1.4 เลือกปัดตาเลี่ยนที่มีคุณสมบัติพิเศษ

ในปัจจุบันมีปัดตาเลี่ยนออกมาวางขายตามท้องตลาดมากมายหลายรุ่น แต่ละรุ่นก็ถูกออกแบบให้มีคุณสมบัติพิเศษ ทั้งแบบกันน้ำหรือแบบที่พัฒนาขึ้นเพื่อตัดผมเด็กโดยเฉพาะ ซึ่งจะช่วยอำนวยความสะดวกเมื่อใช้งานได้มากขึ้นค่ะ

1.5 ปิดตาเลียนแบบกันน้ำได้

หากคุณต้องการใช้ปิดตาเลียนในห้องน้ำเป็นหลัก เราขอแนะนำให้เลือกปิดตาเลียนแบบกันน้ำ เพราะจะช่วยให้คุณใช้งานขณะผมเปียก และถอดใบบิดออกมาล้างทำความสะอาดได้ง่าย นอกจากนี้คุณควรเลือกหัวปิดตาเลียนและฟันรองที่สามารถล้างน้ำและทำความสะอาดได้ โดยในบางรุ่นจะมีแปรงทำความสะอาดแถมมาด้วย ซึ่งจะยิ่งช่วยให้คุณทำความสะอาดได้หมดจดยิ่งขึ้น ดังนั้น หากคุณต้องใช้งานปิดตาเลียนอยู่เป็นประจำ การหมั่นดูแลรักษาอยู่เสมอจะช่วยยืดอายุการใช้งานของปิดตาเลียนได้ยาวนานขึ้น



1.6 ปิดตาเลียนที่ออกแบบมาเพื่อใช้งานกับเด็กโดยเฉพาะ

สำหรับใครที่มีลูกเล็กและต้องการใช้ปิดตาเลียนไว้สำหรับตัดผม เราขอแนะนำให้เลือกปิดตาเลียนที่ออกแบบมาสำหรับเด็กโดยเฉพาะ ปิดตาเลียนประเภทนี้จะมีเสียงเบา สั่นเบา ช่วยให้เด็กไม่รู้สึกรังเกียจ อีกทั้งยังช่วยให้สามารถตัดได้แม้กระทั่งตอนหลับอีกด้วย ยิ่งไปกว่านั้น ยังมีสัมผัสที่อ่อนโยนและไม่เป็นอันตรายต่อผิวของเด็ก ในบางรุ่นอาจเลือกใช้ใบบิดที่ทำจากเซรามิก เพื่อให้ใช้งานได้อย่างปลอดภัยและมีประสิทธิภาพมากยิ่งขึ้น



1.7 เลือกใช้ประเภทฟันรองปัตตาเลี่ยนให้เหมาะกับทรงผม

โดยปกติแล้วปัตตาเลี่ยนจะมาพร้อมกับฟันรองตัด ซึ่งตัวฟันรอนี้จะเป็นตัวบ่งบอกความยาวของทรงผม ที่เราจะได้หลังตัด ช่วยให้เรตัดผมได้หลากหลายทรง ช่วยไล่ระดับความยาวของผมให้ดูกลมกลืนและเรียบ โดยฟันรองส่วนใหญ่มี 8 เบอร์คือ เบอร์ 1 - 8 แต่ในบางแบรนด์จะมีมากกว่า 8 เบอร์ ซึ่งจะมีความยาวแตกต่างกันดังนี้

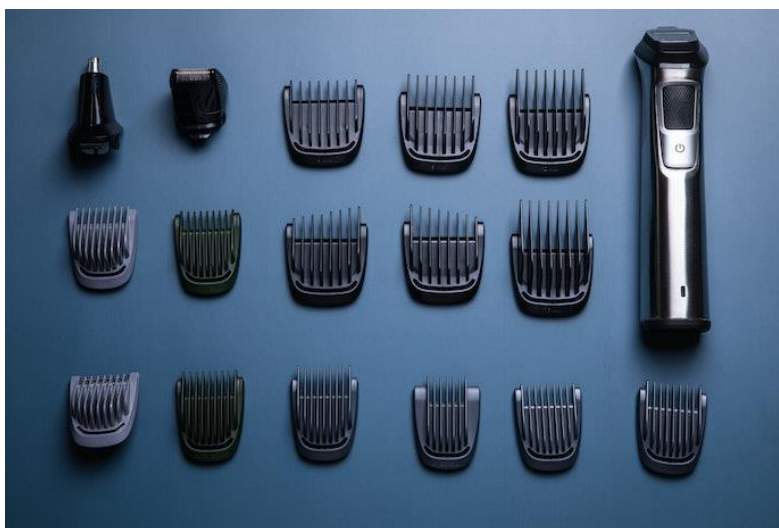

1. เบอร์ 0 - ความยาว 1.5 มม. หรือ 1/16 นิ้ว
2. เบอร์ 1 - ความยาว 3 มม. หรือ 1/8 นิ้ว
3. เบอร์ 2 - ความยาว 6 มม. หรือ 1/4 นิ้ว
4. เบอร์ 3 - ความยาว 10 มม. หรือ 3/8 นิ้ว
5. เบอร์ 4 - ความยาว 13 มม. หรือ 1/2 นิ้ว
6. เบอร์ 5 - ความยาว 16 มม. หรือ 5/8 นิ้ว
7. เบอร์ 6 - ความยาว 19 มม. หรือ 3/4 นิ้ว
8. เบอร์ 7 - ความยาว 22 มม. หรือ 7/8 นิ้ว
9. เบอร์ 8 - ความยาว 25 มม. หรือ 1 นิ้ว

ดังนั้น ยิ่งคุณมีฟันรองตัดปัตตาเลี่ยนมากเท่าไร ก็ยิ่งจะทำให้คุณตัดผมได้หลายทรงมากขึ้นเท่านั้น อย่างไรก็ตาม การซื้อฟันรองตัดจำนวนมากอาจทำให้คุณต้องเสียค่าใช้จ่ายเพิ่มขึ้นไปอีก เราจึงขอแนะนำให้เลือกฟันรองตัดเบอร์ที่เหมาะสมกับการใช้งานของคุณ หรือเลือกปัตตาเลี่ยนรุ่นที่มีฟันรองมาให้เลือก เพื่อให้ได้ทรงผมที่ตรงใจและช่วยลดค่าใช้จ่ายอีกทางหนึ่ง

2. กรรไกรตัดผม

มีเป็นแบบกรรไกรตัดตรงและกรรไกรซอยฟันปลา เราสามารถเลือกตามความถนัดได้เลย



2.1 เลือกกรรไกรให้เหมาะกับการใช้งาน

กรรไกรตัดผมแบบไหนเหมาะกับคุณที่สุด? การเลือกกรรไกรตัดผมให้เหมาะกับการใช้งานนั้น ไม่ยากเลย ซึ่งกรรไกรตัดผมแต่ละแบบนี้ มีคุณสมบัติเฉพาะตัวเพื่อรองรับการใช้งานในแต่ละด้านไปดูกันดีกว่าว่าลักษณะของกรรไกรแบบไหนเหมาะที่จะใช้งานในลักษณะใด



2.2 คุณลักษณะของกรรไกร ประกอบไปด้วย

- 2.2.1 ที่พักนิ้ว
- 2.2.2 เตี้ยกั้น
- 2.2.3 ช่องเสียบนิ้ว
- 2.2.4 ด้ามจับ
- 2.2.5 ระบบสกรู
- 2.2.6 ใบมีด
- 2.2.7 ขอบ
- 2.2.8 ปลาย

2.3 ขนาดของกรรไกร

โดยทั่วไปแล้วขนาดของกรรไกรจะระบุเป็นหน่วยนิ้ว กรรไกรขนาดสั้นจะมีความยาวอยู่ที่ 4.5 นิ้ว และขนาดยาวจะอยู่ที่ 8 นิ้ว การเลือกขนาดจะขึ้นอยู่กับเทคนิคในการตัด กรรไกรที่สั้นกว่าจะเหมาะกับการตัดแต่งรายละเอียดและกรรไกรที่ยาวกว่าจะเหมาะกับการใช้แรง การตัดให้ตรงเส้นอย่างแม่นยำเป็นพื้นฐานของการตัดแบบเป็นเส้นตรงในแนวนอนและดังนั้นจึงนิยมใช้ขนาด 5.5 นิ้วเป็นหลัก

2.4 การออกแบบด้ามจับ

2.4.1 ด้ามจับแบบสมมาตร เป็นที่นิยมเนื่องจากเป็นสไตล์พื้นฐานของร้านเสริมสวย การออกแบบที่สมมาตรจะทำให้ใช้กรรไกรได้ทั้งสองข้างหรือปรับเปลี่ยนการถือกรรไกรเพื่อองศาที่มีความเป็นอิสระมากกว่า

2.4.2 ด้ามจับแบบถ่วงสมดุล ความยาวของด้ามจับระหว่างใบมีดที่อยู่กับที่กับใบมีดที่เคลื่อนที่จะต่างกัน ด้ามจับแบบถ่วงสมดุลจะปรับให้พอดีกับมือได้อย่างง่ายดายทำให้ข้อมือ, ข้อศอก และไหล่ไม่เมื่อยล้าได้ง่ายเมื่อย่างและจับกรรไกร โดยเฉพาะแล้วจะง่ายและเป็นที่ยอมรับสำหรับการตัดผมแบบเป็นเส้นตรงในแนวนอนแบบธรรมดา เรียกกันอีกชื่อหนึ่งว่าด้ามจับแบบการยศาสตร์ (Ergonomic) สำหรับด้ามจับแบบถ่วงสมดุลจะสามารถปรับมุมและการออกแบบได้หลากหลาย ดังนั้นควรเลือกให้เหมาะสมตามการใช้งานของแต่ละคน

2.5 ความหนาของใบมีด ใบมีดที่หนากว่าจะมีแรงตัดผมที่มากกว่าทำให้ออกแรงตดน้อยกว่า สำหรับใบมีดที่บางกว่าจะใช้สำหรับงานตกแต่งรายละเอียดของทรงผม



2.6 แนวของใบมีด แนวของใบมีดจะมีความหลากหลาย ตั้งแต่แนวตรงไปจนถึงแนวเส้นโค้ง โดยทั่วไปแล้วใบมีดที่มีแนวตรงกว่าจะเรียกว่าใบมีดแนวตรง แบบธรรมดาทั่วไปจะเรียกว่าใบมีดต้นหลิว (Willow) และแบบที่เป็นแนวโค้งจะเรียกว่าใบมีดใบไผ่ (Bamboo Leaf)

ใบมีดที่มีแนวตรงมากกว่าจะสามารถจับผมได้ดีกว่าระหว่างทำการตัดโดยจะไม่มีกรรไกรสไลด์ผม ยิ่งใบมีดมีแนวโค้งมากกว่าก็จะทำให้มีจำนวนผมที่ถูกเฉือนมากกว่าสำหรับการตัดให้เรียบและการตัดอย่างนุ่มนวล ใบมีดชนิดใบไผ่ซึ่งมีความโค้งมากกว่าจะเหมาะกับการสไลด์ผมและการตัดผมแบบเนียนบาง

3. ผ้าคลุมตัดผม

เป็นอุปกรณ์ที่ต้องใช้ก่อนที่จะตัดผมให้ลูกค้าเพื่อป้องกันเส้นผม เลอะเสื้อผ้า ประโยชน์ของผ้าคลุมสำหรับตัดผม สำหรับผู้ชายนั้นการตัดผมสั้นทำให้ดูแลเส้นผมได้ง่าย ไม่รำคาญ ไม่ต้องเสียเวลาจัดทรง อาน้ำสระผมเช็ดให้แห้ง ก็พร้อมออกเดินทางสู่โลกภายนอกได้ทันที เพราะตัดแต่ละครั้งก็จะยาว ก็หลายเดือน นอกจากอุปกรณ์ตัดผมแล้ว คุณสมบัติพื้นฐานที่ช่างตัดผมมืออาชีพที่ควรจะมีติดตัว เพื่อเป็นมารยาทที่ดีได้ติดตัวนอกจากการประกอบอาชีพแล้วยังส่งผลต่อชีวิตประจำวันอีกด้วย และอุปกรณ์ที่สำคัญอีกหนึ่งอย่าง ที่ขาดไม่ได้ นั่นก็คือ ผ้ากันเปื้อนตัดผมผมเสริมสวย เหมาะสำหรับตัด ระบายสี และเหมาะสำหรับตัดผม สีผม การดูแล รักษาความงาม ทรีทเมนท์บำรุงผมเพื่อความงาม สามารถใช้ ในร้านทำผม หรือที่บ้านสำหรับการตัดผมชายและหญิง ทำจากวัสดุที่นุ่ม และทนทาน น้ำหนักเบา กันน้ำ เก็บเสื้อผ้าของคุณแห้ง และสะอาด ตะขอ และลูปปิดสกรู ง่ายต่อการสวมใส่ และถอด สามารถปรับให้พอดีกับคอของเด็กน้อยหรือผู้ใหญ่ ผ้ากันน้ำ พีวีซี ระบาย อากาศ ป้องกันไฟฟ้าสถิต ซึ่งในปัจจุบันนี้อาชีพตัดผม เป็นอาชีพที่กำลังนิยมมากในธุรกิจตอนนี้ ซึ่งอาชีพนี้สามารถสร้างรายได้ให้ตลอดฤดูกาล ที่ไม่มีวันตกเทรน สรุปล่วงต้นถ้าคุณตัดสินใจที่จะไปที่ร้านตัดผมคุณสามารถให้บริการที่เป็นเลิศโดยช่างตัดผมมืออาชีพการเลือกซื้อผ้าคลุมตัดผม ควรพิจารณาดังนี้

3.1 วัสดุที่ใช้ผลิต

ผ้าคลุมตัดผม วัสดุที่ใช้นำมาผลิตเป็นผ้าคลุมตัดผมโดยทั่วไปแล้วจะผลิตมาจากไนลอนและโพลีเอสเตอร์ ซึ่งวัสดุทั้งสองประเภทนี้ก็จะจะมีข้อดีคือหาซื้อได้ง่าย ราคาไม่แพง แล้วยังมีคุณภาพ ซึ่งเรียกได้ว่าทั้งสองวัสดุนี้ก็สามารถเลือกซื้อเลือกหามาใช้งานกันได้ทั้งคู่ขึ้นอยู่กับสวดลาย สีสันทันและราคาที่ทุกคนพึงพอใจสำหรับการใช้ตัดผมทั่วไปนะคะ และอีกอย่างที่คุณควรจะต้องพิจารณานั้นก็คือประสิทธิภาพในเรื่องการกันน้ำ การเกิดรอย และการกันสารเคมี โดยถ้าหากมีคุณสมบัติพวกนี้อยู่ด้วยผ้าคลุมผืนนั้นก็จะเป็นผ้าคลุมที่น่าซื้อหามาลองใช้มาก ๆ



3.2 น้ำหนักและการระบายอากาศ

ในการตัดผมหรือการทำงานอื่น ๆ ที่เกี่ยวกับผมนั้นอาจจะต้องใช้เวลานานพอสมควร ฉะนั้นผ้าคลุมที่คุณเลือกซื้อจะต้องมีคุณสมบัติที่โดดเด่นในเรื่องของน้ำหนักที่เบา เนื้อบาง และจะต้องสามารถระบายอากาศได้ดีด้วยเช่นกัน เพื่อให้ลูกค้าหรือผู้ใช้บริการของคุณรู้สึกสบายตัวและไม่รู้สึกอึดอัดนั่นเองค่ะ

3.3 ขนาดที่พอดี

ถัดมาก็อย่าลืมพิจารณาในเรื่องของขนาดกันด้วยนะค่ะ ซึ่งโดยปกติแล้วขนาดของผ้าคลุมก็จะอยู่ที่ความกว้าง 44 นิ้ว และยาว 54 นิ้วโดยประมาณ ถือเป็นขนาดปกติทั่วไป แต่ถ้ากลุ่มลูกค้าของคุณหรือคนที่ คุณจะตัดผมให้ นั้นเป็นเด็กหรือผู้ที่มีขนาดตัวค่อนข้างใหญ่ก็สามารถบวกเพิ่มหรือลดลงได้ แค่ออให้มีขนาดที่พอดีสามารถใช้คลุมตัวได้ก็เพียงพอแล้วละค่ะ

3.4 การปิดของผ้าคลุม

การเลือกพิจารณารูปแบบการปิดตรงส่วนคอนั้นก็มีความสำคัญเช่นกันค่ะ การปิดตรงส่วนคอนั้นจะต้องปรับเปลี่ยนความกระชับได้และจะต้องให้การป้องกันเศษผมหรือสิ่งสกปรกอื่น ๆ ได้อย่างมีคุณภาพและประสิทธิภาพ ในขณะที่เดียวกันก็ต้องไม่ทำให้ผู้ใช้งานรู้สึกอึดอัด คันหรือเกิดการระคายเคืองด้วยเช่นกัน โดยส่วนใหญ่แล้วมันก็จะใช้เป็นเทปตีนตุ๊กแกและแบบตะขอเกี่ยว แต่ถ้าหากเป็นการใช้งานเพื่อป้องกันสารเคมีด้วยแล้ว เราขอแนะนำให้เลือกเป็นแบบเทปตีนตุ๊กแกก็จะมีประสิทธิภาพมากกว่า แถมแบบนี้คุณสามารถเลื่อนปรับขนาดได้ค่อนข้างดีกว่าด้วย แต่ข้อควรระวังคือ หลังจากที่ได้ออกมาแล้วก็อย่าลืมทดสอบดูด้วยนะค่ะ ว่าเทปเหล่านั้นหากมีการใช้งานจริงจะส่งผลให้เกิดอาการคันหรือไม่

3.5 สไตส์ของผ้าคลุมตัดผม

สำหรับในเรื่องของสีสันทันหรือลวดลายนั้นอาจจะขึ้นอยู่กับความชอบส่วนตัวสำหรับผู้ใช้งานหรือ อาจจะต้องขึ้นอยู่กับสไตล์การตกแต่งร้านสำหรับการใช้งานในร้านเสริมสวยเป็นหลัก แต่ทั้งนี้เราก็ขอแนะนำให้เลือกสไตส์ที่ใช้สำหรับคุณที่สุด และถ้าหากว่าคุณเป็นช่างตัดผมที่ต้องการให้ร้านดูโดดเด่นสะดุดตา ก็อาจจะเลือกใช้ผ้าคลุมที่เน้นลวดลายหรือสีสันทัน มันก็จะช่วยสร้างเอกลักษณ์ประจำร้านคุณได้ไม่น้อยเลยละค่ะ



4. หวีรองตัดผม

จะเป็นหวีสวนใหญ่ หวีซอย หรือหวีเล็ก ที่สามารถเลือกให้เหมาะกับการใช้งาน



5. กระจกฉีดน้ำ เป็นตัวช่วยให้จัดทรง ตัดซอยง่ายขึ้น



6. กีบปากเปิด

ใช้สำหรับหนีบ หรือยึด เพื่อแบ่งผมไว้ในระหว่างการทำผม โดยมีทั้งแบบที่เป็นโลหะและพลาสติก นอกจากนี้ยังมีกิ๊บปากจระเข้ (กิ๊บที่มีรอยหยักเป็นฟันปลาทำนไน) ที่ช่วยยึดแบ่งผมไว้ได้เหมือนกัน



7. แปรงปัดผม

มีทั้งรูปแบบขนอ่อน ที่ปัดผมหลังจากการตัดบริเวณลำคอชอกใบหู และแปรงปัดผมคนแข็งที่ใช้สำหรับปัดผมในส่วนของช่วง ศีรษะที่ตัดผมสั้นและ ตัดตรงผ้าคลุมช่วงไหล่และคอ

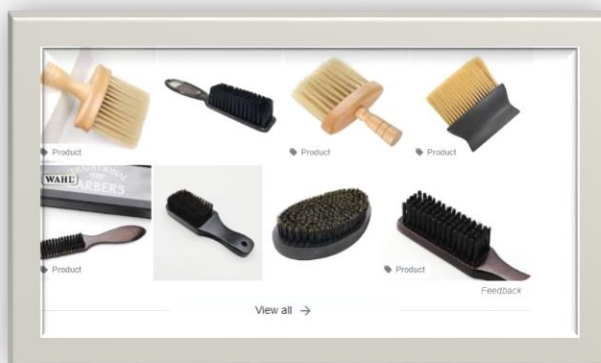

8. ใบมีดโกนมีด้ามจับ

มีไว้ใช้สำหรับกันหน้า กันจอน โจนหนดเคราเพิ่มเติมที่นอกเหนือจากการใช้ปัตตาเลี่ยนตัวเล็ก



9. กระจุกแป้งฝุ่น

ใช้สำหรับ ทาเพื่อลดความระคายเคืองในการตัดหรือภายหลังการตัดผม



10. ไดร์เป่าผม

ขึ้นอยู่กับตัวช่างแต่ส่วนมากหากเป็นร้านบาร์เบอร์จะต้องมี สำหรับเป่าเซตและจัดทรงผมให้ลูกค้าได้ เป่าผมเป็นอุปกรณ์ทำผมที่คนส่วนใหญ่มีติดบ้านไว้อยู่แล้ว เพื่อใช้สำหรับเป่าผมให้แห้งหลังสระผม รวมไปถึง ไล่จัดแต่งทรงผม ถือเป็นอุปกรณ์ชิ้นสำคัญในการทำผมของผู้หญิง หรือแม้แต่ผู้ชายก็ด้วย ในส่วนของ

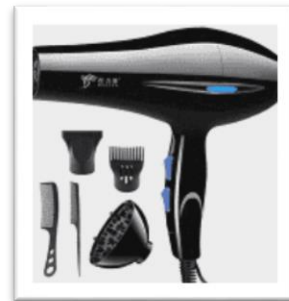

อุปกรณ์อื่นๆเพิ่มเติมเช่น กระจกสำหรับรองคอที่สามารถยืดหยุ่นได้ที่ใส่ก่อนที่จะใส่ผ้าคลุมให้ลูกค้า รวมถึง อุปกรณ์เสริมต่างๆไม่ว่าจะเป็นมูสแต่งผม แวกซ์แต่งผม กระจกส่องทรงผม หน้าหลัง เป็นต้น สามารถ จัดหาไว้ ใช้ตามความสะดวกของช่างแต่ละคนได้ตามแต่เหมาะสม



หลักสูตร การตัดผมชาย จำนวน 20 ชั่วโมง

1. ความเป็นมา

การเลือกประกอบอาชีพในสภาวะเศรษฐกิจยุคปัจจุบัน จำเป็นต้องมีข้อมูลพื้นฐานในหลักสูตร ในหลาย ๆ ด้าน ทั้งด้านการผลิต และความต้องการของตลาดแรงงานในสาขาอาชีพต่างๆ กลุ่มอาชีพสาขา พาณิชยกรรมก็เป็นทางเลือกหนึ่งในการเลือกประกอบอาชีพ สำนักงานส่งเสริมการศึกษานอกระบบและการศึกษาตามอัธยาศัยจังหวัดเพชรบูรณ์ ได้ดำเนินการคัดเลือกหลักสูตรการประกอบอาชีพด้านพาณิชยกรรม เพื่อฝึกปฏิบัติและนำไปประกอบอาชีพสร้างรายได้อย่างทั่วถึงมีความมั่นใจในการนำความรู้และทักษะ ไปประกอบอาชีพการกำหนดเนื้อหาและชั่วโมงในการเรียนหลักสูตรจะประกอบไปด้วย จำนวนชั่วโมง ของเนื้อหาความรู้และการปฏิบัติเมื่อผู้เรียนเรียนจบหลักสูตรแล้วสามารถนำความรู้และทักษะไปประกอบ อาชีพสร้างรายได้ให้แก่ตนเองและครอบครัว การประกอบอาชีพช่างตัดผมชายเป็นอาชีพหนึ่งที่เน้นการ ให้บริการ การเสริมแต่งและออกแบบทรงผมให้กับผู้มาใช้บริการบุรุษซึ่งมีเนื้อหาครอบคลุมทั้งการออกแบบ ทรงผม ตัดผม และออกแบบทรงผม ประกอบกับปัจจุบันสภาพสังคมได้เปลี่ยนแปลงไปผู้คนให้ความสำคัญ กับความ สวยงามและบุคลิกภาพที่ดีของตนเองมากขึ้น อาชีพความสวยความงามจึงเข้ามามีบทบาทในการเป็น ส่วนหนึ่งของ การสร้างบุคลิกภาพให้ผู้คนได้มากขึ้น ทำให้ความต้องการทางด้านปริมาณของช่างตัดผมขยายตัว มากขึ้น เป็นอาชีพหนึ่งที่คนในสังคมให้ความสนใจทั้งจากนักลงทุนใหม่ที่ไม่มีความรู้และประสบการณ์ในด้าน การทำผมมาก่อนเลย และผู้ที่ผ่านการเรียนวิชาชีพเสริมสวยแล้วอยากจะเป็นเจ้าของกิจการ เพราะเป็นธุรกิจ ที่ไม่มีความซับซ้อน ซึ่งสามารถเปิดดำเนินกิจการได้โดยง่ายอีกทั้งยังเป็นธุรกิจที่สามารถสร้างรายได้อย่าง เป็นกอบเป็นกำหากได้ทำเลที่ตั้ง กิจการที่ดีและนับเป็นธุรกิจที่มีศักยภาพสูงสามารถสร้างรายได้ให้แก่ผู้ ที่ประกอบอาชีพนี้เป็นอย่างดี

ดังนั้น สำนักงานส่งเสริมการศึกษานอกระบบและการศึกษาตามอัธยาศัยจังหวัดเพชรบูรณ์ จึงได้ จัดทำหลักสูตร การตัดผมชาย จำนวน 20 ชั่วโมงขึ้น เพื่อฝึกทักษะอาชีพให้กับชุมชนได้มีรายได้และอาชีพเสริม ต่อไป

2. จุดประสงค์การเรียนรู้

2.1 เป็นหลักสูตรที่เน้นการจัดการศึกษาอาชีพเพื่อการมีงานทำที่เน้นการบูรณาการเนื้อหาสาระ ภาควิชาปฏิบัติควบคู่ไปกับการฝึกปฏิบัติจริงผู้เรียนสามารถนำความรู้และทักษะไปประกอบอาชีพได้จริงอย่าง มีคุณภาพและมีคุณธรรม จริยธรรม

2.2 ส่งเสริมให้มีความร่วมมือในการดำเนินงานร่วมกับภาคีเครือข่าย

2.3 เน้นการปฏิบัติจริงเพื่อให้ผู้เรียนเกิดความรู้ ความเข้าใจ และสามารถนำไปประกอบอาชีพให้เกิด รายได้ที่มั่นคง มั่งคั่ง และยั่งยืน

3. จุดมุ่งหมาย เพื่อให้ผู้เรียนมีคุณลักษณะดังนี้

- 3.1 มีความรู้และทักษะในการประกอบอาชีพ สามารถสร้างรายได้ที่มั่นคง หรือเป็นอาชีพเสริมได้
 - 3.1.1 อธิบายความเป็นมาของผลิตภัณฑ์การตัดผมชาย
 - 3.1.2 อธิบายวัสดุ อุปกรณ์และเลือกใช้ได้อย่างเหมาะสม
 - 3.1.3 อธิบายขั้นตอนการตัดผมชาย
 - 3.1.4 ฝึกปฏิบัติการตัดผมชายได้
 - 3.1.5 อธิบายคุณค่าของความสำคัญของอาชีพได้
 - 3.1.6 คิดต้นทุน กำไรจากการประกอบอาชีพการตัดผมชายได้
 - 3.1.7 อธิบายช่องทางการสร้างอาชีพการตัดผมชายได้
- 3.2 ตัดสินใจประกอบอาชีพให้สอดคล้องกับศักยภาพของตนเอง ชุมชน สังคม และสิ่งแวดล้อมอย่างมีคุณธรรม จริยธรรม
- 3.3 มีเจตคติที่ดีในการประกอบอาชีพ
- 3.4 มีความรู้ความเข้าใจและฝึกทักษะการบริหารจัดการในอาชีพได้อย่างมีประสิทธิภาพ

4. กลุ่มเป้าหมาย

ประชาชนทั่วไป

5. ระยะเวลา

ภาคทฤษฎี	8	ชั่วโมง
ภาคปฏิบัติ	12	ชั่วโมง

6. เนื้อหาหลักสูตร

- 6.1 ความเป็นมาของการทำการตัดผมชาย
- 6.2 วัสดุ อุปกรณ์และเลือกใช้อุปกรณ์ได้อย่างเหมาะสม
- 6.3 ขั้นตอนการตัดผมชาย
- 6.4 การปฏิบัติการตัดผมชาย
- 6.5 คุณค่าของการตัดผมชาย
- 6.6 การคิดต้นทุน กำไรจากการจำหน่ายการตัดผมชาย
- 6.7 ช่องทางการจัดการตลาดของการตัดผมชาย

7. การจัดการเรียนรู้

การบรรยายให้ความรู้ การสาธิต การลงมือปฏิบัติ การอภิปรายแลกเปลี่ยนประสบการณ์การเรียนรู้

8. สื่อการเรียนรู้

- 8.1 เอกสารประกอบการเรียนรู้การตัดผมชาย
- 8.2 แหล่งเรียนรู้/ อินเทอร์เน็ตในเว็บไซต์ต่างๆ
- 8.3 วิทยากรผู้เชี่ยวชาญ
- 8.4 พบกลุ่มการแลกเปลี่ยนเรียนรู้

9. การวัดและประเมินผล

ประเมินความรู้ภาคทฤษฎี และภาคปฏิบัติจากการสอบถาม แบบทดสอบ การสังเกต การมีส่วนร่วม

10. การจบหลักสูตร

เกียรติบัตรออกโดยสถานศึกษา (แบบ กศ.ตน.11)

11. การเทียบโอน

เทียบโอนเป็นรายวิชาเข้าสู่หลักสูตรการเรียนรู้เพื่อคุณวุฒิตามระดับ โดยพิจารณาจากจำนวนชั่วโมง และความสอดคล้องกับมาตรฐานการเรียนรู้และตัวชี้วัดตามหลักสูตรสถานศึกษารายวิชาเลือก สาระการประกอบอาชีพไม่น้อยกว่าร้อยละ 60

ลงชื่อ.....ผู้เขียนหลักสูตร

()

ครูกศน.ตำบล

ลงชื่อ.....ผู้เห็นชอบหลักสูตร

()

เจ้าหน้าที่การจัดการเรียนรู้เพื่อพัฒนาตนเอง

ลงชื่อ.....ผู้เห็นชอบหลักสูตร

()

ประธาน/กรรมการสถานศึกษา

ลงชื่อ.....อนุมัติหลักสูตร

()

ผอ.สกร.ระดับอำเภอ.....

แผนการจัดการกระบวนการเรียนรู้หลักสูตรการตัดผมชาย

เรื่อง	จุดประสงค์การเรียนรู้	เนื้อหา	การจัดการกระบวนการเรียนรู้	สื่อการเรียนรู้	วัดและประเมินผล	ชั่วโมง	
						ทฤษฎี	ปฏิบัติ
เรื่องที่ 1 ช่องทางการประกอบอาชีพตัดผมชาย	<p>1.1 บอกและอธิบายความสำคัญในการประกอบอาชีพธุรกิจตัดผมชายได้</p> <p>1.2 วิเคราะห์ความเป็นไปได้ในการประกอบอาชีพธุรกิจตัดผมชาย</p> <p>1.3 บอกและหาแหล่งเรียนรู้ในการประกอบอาชีพธุรกิจตัดผมชาย</p> <p>1.4 บอกทิศทางในการพัฒนาการประกอบอาชีพธุรกิจตัดผมชาย</p>	<p>1.1 บอกและอธิบายความสำคัญในการประกอบอาชีพธุรกิจตัดผมชายได้</p> <p>1.2 วิเคราะห์ความเป็นไปได้ในการประกอบอาชีพธุรกิจตัดผมชาย</p> <p>1.3 บอกและหาแหล่งเรียนรู้ในการประกอบอาชีพธุรกิจตัดผมชาย</p> <p>1.4 บอกทิศทางในการพัฒนาการประกอบอาชีพธุรกิจตัดผมชาย</p>	<p>1. วิทยากรอธิบายความสำคัญในการประกอบอาชีพธุรกิจตัดผมชาย และให้ผู้เรียนร่วมแสดงความคิดเห็น</p> <p>2. วิทยากรอธิบายความเป็นไปได้ในการประกอบอาชีพ ธุรกิจตัดผมชาย และให้ผู้เรียนฝึกปฏิบัติวิเคราะห์</p> <p>3. ให้ผู้เรียนศึกษาดูงานจากผู้ประกอบธุรกิจร้านตัดผมชายประสบความสำเร็จ แหล่งเรียนรู้อื่นๆ มาแลกเปลี่ยนเรียนรู้กัน และสรุปเพื่อเป็นข้อมูลในการ ตัดสินใจเลือกประกอบอาชีพธุรกิจตัดผมชาย</p> <p>4. วิทยากรและผู้เรียนร่วมกันวิเคราะห์วิเคราะห์ทิศทาง ในการพัฒนาการประกอบอาชีพธุรกิจตัดผมชาย</p>	<p>ใบความรู้ ความสำคัญในการประกอบอาชีพตัดผมชาย สื่อ internet ทิศทางในการประกอบอาชีพ สื่อ internet ปัจจัยในการตัดสินใจประกอบอาชีพ</p>		1 ชม.	-

แผนการจัดการกระบวนการเรียนรู้หลักสูตรการตัดผมชาย

เรื่อง	จุดประสงค์การเรียนรู้	เนื้อหา	การจัดการกระบวนการเรียนรู้	สื่อการเรียนรู้	วัดและประเมินผล	ชั่วโมง	
						ทฤษฎี	ปฏิบัติ
เรื่องที่ 2 ทักษะการประกอบอาชีพตัดผมชาย	2.1 ผู้เรียนมีความรู้ความเข้าใจอธิบายหลักการและวิธีการของช่างตัดผมชายได้อย่างถูกต้อง	2.1 ผู้เรียนมีความรู้ความเข้าใจอธิบายหลักการและวิธีการของช่างตัดผมชายได้อย่างถูกต้อง	กิจกรรม 2.1.1 วิทยากร บรรยายให้ความรู้และให้ผู้เรียนฝึกปฏิบัติจริง ขั้นตอนการตัดผมรองทรง ดังนี้ - สร้างแบบรองทรง - หักใบมีด - ใส่ใบมีดครึ่งใบ - จับใบมีดให้ถูกวิธี - จับใบมีดให้ถูกวิธี ให้กระชับ ไม่แน่นเกินไป - เริ่มกันจากลูกแก้ว วางใบมีดประมาณ 45 องศา - วางใบมีดก้นลงจากจอน - พับใบหูค่อย ๆ สะกิดแนวโค้งใบหู - วางมือจับคล้ายกา สะกิดด้านต้นคอ - ผึ่งขวามือ สะกิด วางมีดตามรูปศีรษะ	1.ใบความรู้หลักการและวิธีการของช่างตัดผมชาย 2.Yotube การตัดผมรองทรงต่ำ รองทรงกลาง รองทรงสูง และการซอยผมชาย 3.การเลือกซื้อวัสดุอุปกรณ์การตัดผมชาย 4.ใบความรู้เรื่องการจัดเตรียมและบำรุงรักษาเครื่องมือและอุปกรณ์	วัดและประเมินผล	1 ชม.	3 ชม.
	2.2 ผู้เรียนสามารถเลือกซื้อจัดเตรียมใช้และบำรุงรักษาเครื่องมือและอุปกรณ์	2.1.1 ขั้นตอนการตัดผมรองทรง 2.1.2 ผมรองทรงต่ำไว้หน้าม้า				1 ชม.	3 ชม.

แผนการจัดการกระบวนการเรียนรู้หลักสูตรการตัดผมชาย

เรื่อง	จุดประสงค์การเรียนรู้	เนื้อหา	การจัดการกระบวนการเรียนรู้	สื่อการเรียนรู้	วัดและประเมินผล	ชั่วโมง	
						ทฤษฎี	ปฏิบัติ
เรื่องที่ 2 ทักษะการประกอบอาชีพตัดผมชาย	2.1 ผู้เรียนมีความรู้ความเข้าใจอธิบายหลักการและวิธีการของช่างตัดผมชายได้อย่างถูกต้อง 2.2 ผู้เรียนสามารถเลือกซื้อจัดเตรียมใช้และบำรุงรักษาเครื่องมือและอุปกรณ์	2.1.2 ผมรองทรงต่ำไวหนามา	จับใบมีดให้ถูกวิธี ให้กระชับ ไม่นั่นเกินไป - เริ่มกันจากลูกแก้ว วางใบมีดประมาณ 45 องศา - วางใบมีดกันลงจากจอน - พับใบหูค่อย ๆ สะกิดแนวโค้งใบหู - วางมือจับคล้ายการรา สะกิดด้านต้น คอ - ผึ่งขวามือ สะกิด วางมีดตามรูปศีรษะ - ตัดผมหน้าม้า แบบตรง โดยซอยผมให้ติดกับขอบหน้าผาก	1.ใบความรู้หลักการและวิธีการของช่างตัดผมชาย 2.Yotube การตัดผมรองทรงต่ำ			

แผนการจัดกระบวนการเรียนรู้หลักสูตรการตัดผมชาย

เรื่อง	จุดประสงค์การเรียนรู้	เนื้อหา	การจัดกระบวนการเรียนรู้	สื่อการเรียนรู้	วัดและประเมินผล	ชั่วโมง	
						ทฤษฎี	ปฏิบัติ
เรื่องที่ 2 ทักษะการประกอบอาชีพตัดผมชาย	2.1 ผู้เรียนมีความรู้ความเข้าใจอธิบายหลักการและวิธีการของช่างตัดผมชายได้อย่างถูกต้อง 2.2 ผู้เรียนสามารถเลือกซื้อจัดเตรียมใช้และบำรุงรักษาเครื่องมือและอุปกรณ์	2.1.3 ผมรองทรง ไ่ว่น้ามายาว	2.1.3 วิทยากร บรรยายให้แควความรู้และให้ผู้เรียนฝึกปฏิบัติจริง ขั้นตอนผม รองทรงต่ำไว้หน้ามายาว - สร้างแบบรองทรง - หักใบมีด - ใส่ใบมีดครึ่งใบ - จับใบมีดให้ถูกวิธี - จับใบมีดให้ถูกวิธีให้กระชับ ไม่นั่นเกินไป - เริ่มกันจากลูกแก้ว วางใบมีด ประมาณ 45 องศา - วางใบมีดก้นลงจากจอน - พับใบหูค่อย ๆ สะกิดแนวโค้งใบหู - วางมือจับคล้ายการรา สะกิดด้านต้นคอฟ้งขวามือ สะกิด วางมีดตามรูปศีรษะ - ตัดผมหน้ามายาว แบบตรง โดยขอยผมให้ให้ยาวตรงกลางหน้าผาก	1.ใบความรู้หลักการและวิธีการของช่างตัดผมชาย 2.Yotube การตัดผมรองทรงต่ำ		1 ชม.	3 ชม.

แผนการจัดกระบวนการเรียนรู้หลักสูตรการตัดผมชาย

เรื่อง	จุดประสงค์การเรียนรู้	เนื้อหา	การจัดกระบวนการเรียนรู้	สื่อการเรียนรู้	วัดและประเมินผล	ชั่วโมง	
						ทฤษฎี	ปฏิบัติ
เรื่องที่ 2 ทักษะการประกอบอาชีพตัดผมชาย	<p>2.1 ผู้เรียนมีความรู้ความเข้าใจอธิบายหลักการและวิธีการของช่างตัดผมชายได้อย่างถูกต้อง</p> <p>2.2 ผู้เรียนสามารถเลือกซื้อจัดเตรียมใช้และบำรุงรักษาเครื่องมือและอุปกรณ์</p>	2.1.4 ผมรองทรงกลาง	<p>2.1.4 วิทยากร บรรยายให้ความรู้และให้ผู้เรียนฝึกปฏิบัติจริง ขั้นตอนผมรองทรงกลาง ดังนี้</p> <ul style="list-style-type: none"> - เดินปัตตาเลี่ยนเซตจอนตัดขาว ไขหวีเล็กรองเฉียง - เหนือใบหู เฉียงหน้าปัตตาเลี่ยนตัดผมบนชอกหูให้ - ด้านหลังเดินปัตตาเลี่ยนแนบตีนผมตัดขาว - ผมเหนือฐานจะยาวและเป็นขอบใช้กรรไกรซอยที่มีลักษณะกลมและสลาย - ใช้กรรไกรหรือปัตตาเลี่ยนเดินคู่กับหวี แต่งขอบและผมที่เป็นแง่มุมให้มีลักษณะนวลกลมกลื่นสลาย 	<p>1.ใบความรู้หลักการและวิธีการของช่างตัดผมชาย</p> <p>2.Yotube การตัดผมรองทรงกลาง</p>		1 ชม.	3 ชม.

แผนการจัดกระบวนการเรียนรู้หลักสูตรการตัดผมชาย

เรื่อง	จุดประสงค์การเรียนรู้	เนื้อหา	การจัดกระบวนการเรียนรู้	สื่อการเรียนรู้	วัดและประเมินผล	ชั่วโมง	
						ทฤษฎี	ปฏิบัติ
เรื่องที่ 2 ทักษะการประกอบอาชีพตัดผมชาย	<p>2.1 ผู้เรียนมีความรู้ความเข้าใจอธิบายหลักการและวิธีการของช่างตัดผมชายได้อย่างถูกต้อง</p> <p>2.2 ผู้เรียนสามารถเลือกซื้อจัดเตรียมใช้และบำรุงรักษาเครื่องมือและอุปกรณ์</p>	<p>2.2 ผู้เรียนสามารถเลือกซื้อจัดเตรียมใช้และบำรุงรักษาเครื่องมือและอุปกรณ์</p>	- วิทยาให้ความรู้กับผู้เรียนในการเลือกบำรุงรักษาเครื่องมือและอุปกรณ์ให้อยู่ในสภาพที่พร้อมใช้งาน			1 ชม.	

แผนการจัดกระบวนการเรียนรู้หลักสูตรการตัดผมชาย

เรื่อง	จุดประสงค์การเรียนรู้	เนื้อหา	การจัดกระบวนการเรียนรู้	สื่อการเรียนรู้	วัดและประเมินผล	ชั่วโมง	
						ทฤษฎี	ปฏิบัติ
<p>เรื่องที่ 3</p> <p>การบริหารจัดการในการประกอบอาชีพธุรกิจตัดผมชาย จำนวน 3ชม. 30 นาที</p>	<p>1. สามารถบริหารจัดการในการประกอบอาชีพธุรกิจตัดผมชายได้</p> <p>2. สามารถกำหนดรูปแบบ ในการประกอบอาชีพธุรกิจตัดผมชายได้</p>	<p>1. การประกอบอาชีพ</p> <p>1.1 การจัดการ จัดซื้อ อุปกรณ์ตัดผมและผลิตภัณฑ์แต่งผม</p> <p>1.2 การคำนวณราคาต้นทุนและการกำหนดราคาค่าบริการได้</p> <p>1.3 การเลือกทำเล ที่ตั้งร้าน และการตกแต่งร้าน</p>	<p>1. วิทยากรอธิบายถึงการจัดการ จัดซื้ออุปกรณ์ตัดผมและผลิตภัณฑ์แต่งผม</p> <p>2. ผู้เรียนฝึกปฏิบัติกำหนดรูปแบบในการประกอบอาชีพธุรกิจตัดผมชาย</p> <p>3. ศึกษาข้อมูลจริงจากการสัมภาษณ์ สอบถามจากสถานประกอบการในพื้นที่</p> <p>4. วิทยากรให้ความรู้ในการหา ทำเลที่ตั้ง ในการเปิดร้าน ในที่ชุมชน/ ตลาด/หมู่บ้านที่มีประชาชนสัญจรไปมาได้สะดวก</p> <p>5. วิทยากรให้ความรู้การตกแต่งร้านที่ทันสมัยกับปัจจุบัน โดยการเน้นโทนสีให้ดึงดูด ความสนใจในการเข้าใช้</p>			1 ชม.	1 ชม.

ใบความรู้ที่ 1

ความสำคัญในการประกอบอาชีพตัดผมชาย

ช่างตัดผมชาย อาชีพที่สร้างรายได้แบบง่ายๆและต่อเนื่อง ในปัจจุบันอาชีพช่างตัดผม เป็นอาชีพที่ได้รับความนิยมกันอย่างมาก ทุกวันนี้ไม่ว่าจะเป็นผู้หญิงหรือผู้ชายจะวัยไหนก็ตามล้วนก็อยากจะมีภาพลักษณ์ที่ดีกันทั้งนั้น จะด้วยเหตุผลอะไรก็ตาม อาจจะเป็นตามเทรน ตามแฟชั่นหรือตามกระแสเรียนตัดผมสุดท้ายแล้วมันก็คือพื้นฐาน ของการดูแลตัวเอง เพื่อที่จะสามารถอยู่ร่วมกับผู้อื่นในสังคมได้อย่างไม่รู้สึกแปลกและแตกต่าง ด้วยสาเหตุนี้ ธุรกิจร้านเสริมสวยผู้หญิงและร้านตัดผมชายจึงเกิดมาเพื่อตอบสนองความต้องการของผู้คนในสังคมในปัจจุบัน

ความเป็นไปได้ในการประกอบอาชีพตัดผมชาย

ข้อดีของธุรกิจร้านตัดผมชายเมื่อพิจารณาความเป็นไปได้ในการประกอบอาชีพแล้วมีดังนี้

1. เป็นอาชีพที่สร้างรายได้อย่างต่อเนื่องเพราะเป็นกิจกรรมที่จำเป็นสำหรับทุกคนทั่วไปมีการใช้บริการซ้ำๆอย่างต่อเนื่องยิ่งถ้าหากลูกค้าใส่ใจในการบริการและมีฝีมือของช่าง จะเกิดการบอกต่อ ปากต่อปากและแนะนำกันมา จะมีทั้งลูกค้าเก่าและลูกค้าใหม่เข้ามาไม่ขาดสาย
2. เป็นอาชีพอิสระเป็นนายตัวเองและเป็นธุรกิจของตัวเองไม่ต้องเป็นลูกจ้างใคร มีอิสระในการประกอบอาชีพ
3. เป็นอาชีพที่เชี่ยวชาญเฉพาะด้าน แต่ไม่ใช่ว่าใครๆก็ทำได้เลย อาชีพนี้จะต้องมีการเรียนรู้และฝึกฝนก่อน ความรู้และทักษะจะอยู่ติดตัวเราไปตลอดชีวิต ยิ่งฝึกก็ยิ่งเก่ง ยิ่งมีฝีมือ
4. เป็นอาชีพที่สามารถต่อยอดเป็นครูและอาจารย์ทางด้านนี้ได้แต่ต้องสะสมประสบการณ์มากพอสมควร และเรียนรู้เทคนิคใหม่ๆอยู่ตลอดเวลา และเมื่อเกิดความชำนาญในอาชีพก็สามารถเปิดโรงเรียนสอนคนอื่นต่อไปได้
5. ร้านตัดผมเป็นธุรกิจที่ลงทุนเพียงครั้งเดียวในเรื่องของการเปิดร้านและการจัดหาอุปกรณ์หลักต่างๆ และสามารถใช้ได้ในระยะยาวนาน กว่าที่จะเปลี่ยนเครื่องมือต่างๆ



ใบความรู้ที่ 2

แหล่งเรียนรู้ในการประกอบธุรกิจตัดผมชาย

การเรียนรู้ตัดผมสามารถหาที่เรียนได้ตามศูนย์ฝึกอาชีพ การเป็นช่างตัดผมที่ดีและเก่งนั้นเราจะต้องมีการเรียนรู้และฝึกฝน อาจจะมีเริ่มต้นด้วยการเรียนตัดผมกับโรงเรียนสอนตัดผมโดยเฉพาะเปิดร้านตัดผม เริ่มต้นจากการที่เราต้องลงทุนกับตัวเองนั่นก็คือการหาวิชาความรู้ไว้เป็นวิชาชีพติดตัวก็คือการเรียนตัดผม การเรียนรู้ตัดผมสามารถหาที่เรียนได้ตามศูนย์ฝึกอาชีพหรือสถาบันที่สอนเกี่ยวกับการตัดผมชายโดยเฉพาะ จะเป็นรูปแบบการเรียนการสอนหลักสูตรระยะสั้นคือประมาณ 2 ถึง 4 สัปดาห์เหมาะสำหรับคนที่ไม่ค่อยมีทุน แต่อยากจะมีอาชีพมีใจรักในการตัดผม สถาบันสอนตัดผมต่างๆซึ่งมีเยอะมากปัจจุบันหลักสูตรการเรียนก็หลากหลายขึ้น

ก่อนจะลงเรียนตัดผมที่สถาบันใดก็ตาม เราขอแนะนำให้พิจารณาปัจจัยด้านล่างนี้ก่อนเสมอ เพื่อที่คุณจะได้นำความรู้ที่ได้จากการเรียนมาใช้ในชีวิตประจำวันหรือใช้ประกอบอาชีพได้อย่างมีประสิทธิภาพที่สุดนั่นเอง

1. เลือกสถานที่เรียนตัดผมที่มีหลักสูตรสอนตัดผมผู้ชายและผู้หญิง



การตัดผมระหว่างผู้หญิงและผู้ชายนั้นมีความแตกต่างกันอย่างสิ้นเชิง สำหรับผู้หญิงจะเน้นในเรื่องของแฟชั่นหรือการตัดเพื่อเสริมสร้างบุคลิกภาพ ทั้งยังสามารถพัฒนาออกแบบได้หลากหลาย โดยจะเน้นไปที่ทักษะการใช้กรรไกรและการซอยเพื่อออกแบบทรงผมให้เหมาะกับรูปหน้า หลักสูตรที่เหมาะสมกับการตัดผมในลักษณะนี้จะเป็นหลักสูตรสำหรับการเปิดร้านซาลอน ในขณะที่การตัดผมผู้ชายนั้นจะเน้นเสริมบุคลิกภาพและความ

คล่องตัวมากกว่า โดยจะมีการใช้ปัตตาเลี่ยนมาเป็นตัวช่วย สามารถตัดแต่งทรงได้ง่าย หลักสูตรที่เหมาะสมจะเป็นหลักสูตรสำหรับการเปิดร้านบาร์เบอร์นั่นเอง

2. เลือกจากจุดประสงค์ในการเรียนตัดผม



จุดประสงค์ในการเรียนตัดผม นั้นมักจะแตกต่างกันไปตามแต่ละบุคคล ไม่ว่าจะเป็นการเรียนเพื่อนำมาใช้ตัดผมตนเองและคนรอบข้าง หรือเรียนเพื่อนำมาใช้เป็นส่วนหนึ่งในการประกอบอาชีพ ซึ่งจะมีเนื้อหาการเรียนที่แตกต่างกัน ดังนี้

2.1 เรียนเพื่อประกอบอาชีพ การเรียนตัดผมเพื่อจุดประสงค์นี้ จะมีการเรียนการสอนด้วยหลักสูตรที่เข้มข้น ตั้งแต่ขั้นพื้นฐานไปจนถึงให้คุณสามารถตัดผมได้อย่างเป็นมืออาชีพ หลาย ๆ สถาบันจะมีการมอบประกาศนียบัตรเพื่อเป็นการยืนยันว่าคุณเรียนจบหลักสูตรเพื่อเพิ่มความน่าเชื่อถือเวลาที่คุณต้องการเปิดร้านตัดผมอีกด้วยครับ

2.2 เรียนเพื่อใช้ในชีวิตประจำวัน การเรียนด้วยจุดประสงค์นี้จะเป็นการเรียนตัดผมใน

2.3 ระดับพื้นฐานไปจนถึงขั้นออกแบบทรงผมเองได้ โดยจะเน้นไปในเรื่องของวิธีการตัดและการใช้งานอุปกรณ์ตัดผมประเภทต่าง ๆ เพื่อให้สามารถนำมาใช้งานได้อย่างถูกวิธีและปลอดภัย



เลือกสถานที่เรียนตัดผมที่มีการสอนโดยผู้เชี่ยวชาญเฉพาะด้าน พร้อมอุปกรณ์ที่ทันสมัย

หากคุณต้องการเรียนรู้ในด้านการตัดผมอย่างลึกซึ้ง เราขอแนะนำให้เลือกเรียนในสถาบันที่มีหลักสูตรการสอนโดยผู้เชี่ยวชาญด้านการออกแบบทรงผม เนื่องจากผู้เชี่ยวชาญเหล่านี้จะสามารถให้คำแนะนำได้ตรงจุด อีกทั้งคุณยังสามารถสอบถามหรือขอทราบรายละเอียดเพิ่มเติมเกี่ยวกับหลักสูตรได้ ทำให้คุณเข้าใจในบทเรียนมากยิ่งขึ้น นอกจากนี้ยังควรเลือกเรียนในสถาบันที่มีการใช้อุปกรณ์ที่ทันสมัย เพราะในปัจจุบันการออกแบบทรงผมมีความซับซ้อนมากขึ้น จึงต้องมีการนำอุปกรณ์ประเภทใหม่ ๆ มาใช้งาน หากรู้จักวิธีการใช้งานอุปกรณ์เหล่านั้นคุณก็จะสามารถออกแบบทรงผมได้หลากหลายมากขึ้นนั่นเองครับ

เรียนตัดผม ที่ไหนดี ตัดผมชายและหญิง สอนโดยมืออาชีพ

หากคุณเป็นคนหนึ่งที่กำลังมองหาสถาบันสอนตัดผม ในวันนี้เราได้รวบรวมสถานที่เรียนตัดผมถึง 10 แห่ง มาแนะนำกัน ลองมาดูกันครับ ว่าแต่ละสถาบันจะมีหลักสูตรไหนบ้างลองเข้าไปดูรายละเอียดในgoogle หรือตัวอย่างตามลิงค์ต่อไปนี้

- <https://my-best.in.th/52828#toc-2>
- <https://www.smeleader.com/รวมโรงเรียนตัดผมชาย>



ใบความรู้ที่ 3

การตัดผมทรงนักเรียน

ผมทรงนักเรียน มีลักษณะส่วนผมขาว และผมนวลสูงมาก ส่วนบนจะมีผมสั้นเกรียน โดยรอบมนเล็กน้อย มีวิธีการปฏิบัติดังนี้

1. การตัดผมด้านข้าง

1.1 การตัดผมขาว (0-5) เติบโตตาเลี่ยนตัดผมขาวที่จอน ครั้งละหนึ่งหน้าปัตตาเลี่ยนเฉียงขึ้นไปเหนือใบหู

1.2 การตัดผมขาว (0-5) เติบโตตาเลี่ยน ตัดผมขาวที่หลังใบหูด้านล่างขึ้นไปเชื่อมต่อกันที่เหนือใบหู

1.3 การตัดผมนวลกลมกลืน (5-6) ให้วางหวีตั้งแนวเฉียง 45 องศาเติบโตตาเลี่ยนตัดผมนวลกลมกลืนเชื่อมต่อกันและการตัดผมด้านข้างอีกด้านหนึ่งให้ตัดผมเช่นเดียวกัน



ใบความรู้ที่ 4

เทคนิคการตัดผมทรงต่ำแบบจอนบาง สำหรับทรงผมผู้ชาย

ผมทรงนี้ถือว่าเป็นทรงผมผู้ชายทรงมาตรฐานเลยทีเดียวที่ได้ที่ผู้ชายไทยทุกคนจะคุ้นเคยกันดีและมีหลายคนที่เคยตัดทรงนี้มาแล้วสำหรับผมทรงต่ำหรือสูงต่ำจอนบาง

ลักษณะของผมทรงต่ำจอนบาง สังเกตดังนี้

1. ผมเหนือใบหูจะไม่มีรอยตัด
2. ผมเหนือใบหูจะไม่ติดกับใบหู
3. ผมเส้นอ่อนเหยียดตรง
4. ต้นคอด้านหลังขาวนวลกลมกลืน ปลายผมหวีตกกลมสลวย
5. จอนบางและนวล ผมเหนือจอนยาวสลวยถึงด้านหลัง
6. ผมส่วนบนจะไม่ยาวและสั้นเกินไปทุกส่วนสัมพันธ์รับกัน

การสร้างแบบหรือออกแบบทรงผมทรงต่ำจอนบาง

หวีตรวจสอบผมส่วนบนและส่วนต่างๆมีความยาวความหนาแน่นของเส้นผมโดยปฏิบัติดังนี้

1. สร้างแบบส่วนบนก่อนและตัดผมส่วนบนลงมาให้สั้น ยาวประมาณ 4 นิ้วโดยใช้หวีใหญ่รองตัด
2. สร้างแบบผมส่วนต้นคอด้านหลังก่อนแล้วเดินปัตตาเลี่ยนตัดผมขาวเพียงเล็กน้อย เหนือผมขาว ใช้หวีรองตัดผมนวลสุดปลายผม มีลักษณะกลืน
3. สร้างแบบผมส่วนจอน เดินปัตตาเลี่ยนบนหวีที่รองให้เส้นผมตั้ง ตัดผมที่จอนมีลักษณะบางนวล
4. ส่วนบนชอยผมทุกส่วนให้มีความหนาบางเสมอกัน

การตัดแต่งทรงผมแบบจอนบาง มีวิธีการปฏิบัติดังนี้

1. หวีผมทุกส่วนให้เข้ารูป
2. ใช้กรรไกรกับหวีตัดผม ส่วนบนให้ลงมาแล้วกลับแบบผมที่ขึ้น
3. ใช้กรรไกรกับหวีตัดแต่งผมส่วนที่ขึ้นไปชนกับส่วนบนของผมที่ตัดลงมาครั้งแรกให้เรียบเสมอกัน
4. ส่วนของผมตกใกล้หูด้านหลังใช้กรรไกรเล็มแต่ง อย่าให้มีเส้นผมหวีตก
5. ใช้กรรไกรเล็มแต่งผมนวลที่จอนอีกครั้ง เปรียบเทียบดูผมในกระจกให้มีความบางและนวลเท่ากัน
6. กันจอนและไรผมแต่งผมอ่อนหน้าจอน และ กันส่วนจอนตรงระดับใบหูเป็นรูปโค้งเส้นรอยกัน

หายไปกับช่องหู ผมบางตัดทรงปลายจอนผมหนาและจอนนี้ส่วนยาวตัดตรงระดับข้างหูให้เสมอกันทั้งสองข้าง สำหรับทรงผมทรงจะมีหลายแบบ ช่างตัดผมชายควรคำนึงถึงความเหมาะสมของลักษณะเส้นผมและรูปร่างของลูกค้าหรืออาชีพการงานที่เกี่ยวข้องในสายงานของลูกค้าก่อน เพื่อความเหมาะสมและเสริมบุคลิกของลูกค้า สำหรับแบบทรงผมต่างๆเทคนิคในการตัดผมสามารถศึกษาข้อมูลหรือเรียนรู้จากสถาบันสอนตัดผมชายที่เปิดสอนโดยทั่วไป และสามารถประยุกต์ใช้หรือออกแบบทรงผมเองได้ สามารถต่อยอดเป็นธุรกิจส่วนตัวหรือเจ้าของร้านตัดผมได้ในอนาคต

ใบความรู้ที่ 5

รองทรงต้ำหน้าม้าแบบต่างๆ

จะไว้ผมหน้าม้าทั้งที่ หนุ่ม ๆ คงไม่ยากให้ดูตรงที่จอนกลายเป็นแนวเนิร์ด มาเพิ่มลูกเล่นให้หน้าม้าดูไม่ธรรมดา ด้วยการซอยสไลด์ให้เส้นผมมีเท็กซ์เจอร์ ช่วยลดความหนาสำหรับคนที่เส้นผมดูแข็งกระด้าง ส่วนคนผมเส้นเล็กบางกลับช่วยให้ดูมีวอลลุ่ม ยิ่งเวลาเซ็ททรงแล้วเท่อย่าบอกใคร

1. ผมหน้าม้ากับทูปลิ๊อค (Credit: Instagram/@dresskin_official)

ตัดหน้าม้าให้ดูเท่อย่างมีคาแรกเตอร์ ด้วยการผสมกับทรงทูปลิ๊อค ได้ทั้งลุคหนุ่มเก๋หลิจากการ์ตูน ผมนั้นข้างให้เส้นส่วนด้านหลังฟูสวยได้รูป แล้วยังดูบาดใจกับทรงผมหน้าม้ารับกับใบหน้า ช่วยลดทอนความเข้มขริ้ม เพิ่มความอ่อนโยนขึ้นเล่น



2. ผมหน้าม้าเซอร์



ใบความรู้ที่ 6

การตัดผมทรงทรงกลาง

ทรงผมทรงทรงแบบมาตรฐานของชายไทย ผมทรงทรงกลางสำหรับผู้ชายแล้ว หากเราตัดผมได้ออกมาเยี่ยมรับรองว่าจะดึงดูดเพศตรงข้ามได้มากเลยทีเดียว แต่หากว่ายังไม่รู้จะตัดทรงอะไรดี สำหรับทรงผมทรงทรงแบบมาตรฐานของชายไทยที่นิยมตัดกันแต่สามารถนำไปดัดแปลงหรือพายุและเซตได้หลากหลายมากขึ้น ทำให้ช่างตัดผมต้องหาวิธีการแก้ไขเลือกแบบการตัดให้ถูกใจลูกค้ามากที่สุด สำหรับทรงผมทรงทรงกลางเป็นอีกสิ่งหนึ่งที่ชายไทยนิยมกันเป็นอย่างมากเนื่องจากเป็นทรงมาตรฐานเป็นทรงที่ดูสุภาพ



การตัดผมทรงทรงกลาง

ต้องเข้าใจแบบผมทรงผม ก่อนที่จะตัดทรงแบบไหนจะเหมาะกับบุคลิกของบุคคลจะมีอยู่ 2 ลักษณะ ดังนี้

1. ลักษณะศีรษะโตและเส้นผมเหยียดตรงแบบผมจะออกมาดังนี้
 - สอนผมนวลเกลี้ยงตอ
 - ผมจากใช้หูลงมาตามใช้หูด้านหลังนวลเกลี้ยงตอ
 - ผมด้านต้นคอขาวนวลเกลี้ยงตอ
2. ลักษณะศีรษะยาวเส้นผมอ่อนหรือหยักโศกจะมีแบบผมออกมาดังนี้
 - ลายทรงผมขาวเหนือขาคือนวล
 - เหนือชายหูขาวเล็กน้อยเหนือจากนั้นนวลเกลี้ยงตอ
 - ชายผมต้นคอด้านหลังขาวจะรับกับผมชาย
 - ส่วนผมบนที่หวีตก จะกลืนเรียบกับนวลเกลี้ยงตอ รอบศีรษะให้เหมือนกัน

วิธีตัดผมทรงกลาง

1. เดินปัตตาเลี่ยนเซตจอนตัดขาว ใช้หวีเล็กรองเฉียง ตอผมนวนกลมกลืน
2. เหนือใบหู เฝียงหน้าปัตตาเลี่ยนตัดผมบนชอกหูให้ขาว และเฝียงปัตตาเลี่ยนหวีเล็กรองรับตัดนวนกลมกลืน
3. ด้านหลังเดินปัตตาเลี่ยนแนบตีนผมตัดขาว และเฝียงปัตตาเลี่ยนหวีเล็กรองรับตัดนวนกลมกลืน
4. ผมเหนือฐานจะยาวและเป็นขอบใช้กรรไกรซอยที่มีลักษณะกลมและสลายโดยใช้หวีสับครึ่งหนึ่ง จึงซอยไล่ขึ้นไปเรื่อยถึงกลางศีรษะ สีสผมกลับเหมือนเดิมตรงไหนยังหนาซอยซ้ำอีกครั้ง ซอยจนรอบศีรษะ
5. ใช้กรรไกรหรือปัตตาเลี่ยนเดินคู่กับหวี แต่งขอบและผมที่เป็นแง่มุมให้มีลักษณะนวนกลมกลืน สลาย ผมรองทรงกลางเหมือนกับทรงสูงไว้หรือต่างกันว่าข้างตีนผมไม่ขึ้นขาวมากไป แต่จะใช้หวีรองเลียงให้นวนกลมกลืน ขึ้นต่ำกว่าศีรษะเล็กน้อยตามความเหมาะสมกับศีรษะและเส้นผมด้านหลัง ตีนผมขึ้นขาวเล็กน้อย เลียงตอ ผ่านบนไม่เกินครึ่งศีรษะ ผมยาวส่วนบนชอยบาง ตัดปลายออกให้รับกับส่วนล่าง สำหรับแบบทรงผมต่างๆเทคนิคในการตัดผมสามารถศึกษาข้อมูลหรือเรียนรู้จากสถาบันสอนตัดผมชาย ที่เปิดสอนโดยทั่วไป



ใบความรู้ที่ 7

การกันจอนด้านข้าง – ด้านหลัง

1. หักใบมีด
2. ใส่ใบมีดครึ่งใบ
3. จับใบมีดให้ถูกวิธี
4. จับใบมีดให้ถูกวิธี ให้กระชับ ไม่แน่นเกินไป
5. เริ่มกันจากลูกแก้ว วางใบมีดประมาณ 45 องศา
6. วางใบมีดกันลงจากจอน
7. พับใบหูก้อย ๆ สะกิดแนวโค้งใบหูก
8. วางมือจับคล้ายการร่ำ สะกิดด้านต้นคอ
9. ฟังขวามือ สะกิด วางมีดตามรูปสี่รีษะ

การโกนหนวด

1. การโกนหนวด ใช้นิ้วหัวแม่มือกดข้างจมูก โคนจากเหนือริมฝีปากช่องจมูก โดยยกปลายจมูกให้เชิดขึ้น โคนลงมาหาริมฝีปาก
 2. การโกนแก้ม ใช้นิ้วหัวแม่มือกดที่หางตา โคนใต้ตาและบริเวณแก้มให้ทั่ว
 3. การโกนคาง ใช้นิ้วหัวแม่มือกดโหนกแก้ม โคนจากแก้มลงมาที่คาง และโกนบริเวณคางให้ทั่ว
- อย่าอ่อนชนกรดมทรงสูงการตัดดมทรงสูง ลักษณะดมด้านข้าง และด้านหลังมีดมส่วนขาและนวลสูง

ใบความรู้ที่ 8

การเลือกซื้ออุปกรณ์

สำหรับอาชีพช่างตัดผมชายสามารถต่อยอดธุรกิจถ้าหากว่าช่างมีฝีมือดีหรือสั่งสมประสบการณ์ยาวนานจนสามารถตัดผมได้เก่งและสามารถออกแบบทรงผมแก้ไขปัญหาทรงผมรูปหน้าแบบต่างๆได้ดีบางคนสามารถเปิดสอนการตัดผมชายหรือเป็นอาจารย์สอนตัดผมเลยก็มีเป็นอีกทางหนึ่งที่จะช่วยเพิ่มรายได้จากการตัดผมบริการลูกค้าเพียงอย่างเดียว

สำหรับใครที่กำลังมองหาอาชีพเสริมหรืออาชีพหลักที่ยังไม่แน่ใจว่ามีความชอบในการตัดผมหรือไม่ อาชีพช่างตัดผมชายเป็นอีกหนึ่งอาชีพที่แนะนำ เพราะว่าอุปกรณ์ตัดผมนั้นเป็นการลงทุนเพียงครั้งเดียว และสามารถใช้งานและทำเงินได้ยาวนาน และต่อเนืองสำหรับช่างควรรู้จักวิธีการดูแลรักษาทำความสะอาด อุปกรณ์ตัดผมให้ถูกวิธีเพื่อยืดระยะเวลาในการใช้งาน สำหรับความรู้ต่างๆเรื่องรายละเอียดได้ที่

1. <https://www.youtube.com/watch?v=> การเลือกซื้ออุปกรณ์
2. <https://www.youtube.com/watch?v=pBKVecg0Keg> การดูแลและรักษาอุปกรณ์
3. <https://www.youtube.com/watch?v=3P8xtpthR5Y> อุปกรณ์พื้นฐานชาย

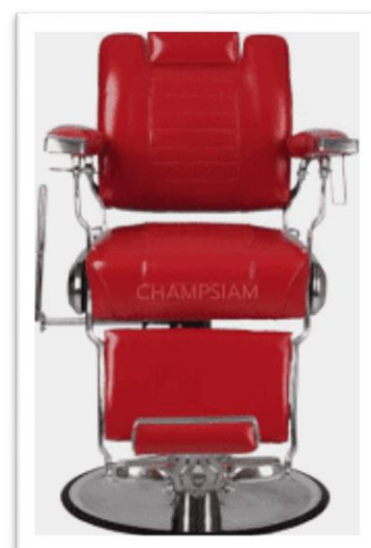

ใบความรู้ที่ 9

การเลือกทำเลร้านและการตกแต่งร้าน

ทำเลในการเปิดร้านเสริมสวย คือหนึ่งในปัจจัยสำคัญที่จะทำให้ร้านของคุณประสบความสำเร็จ เพราะถ้าทำเลดี โอกาสที่ลูกค้าจะมาใช้บริการก็ยังมีมากขึ้น ดังนั้นเราขอแนะนำให้เลือกทำเลทองเอาไว้ก่อน ซึ่งทำเลที่เหมาะสมสำหรับการเปิดร้านเสริมสวยก็คือ

1. **พื้นที่ตลาดหรือแหล่งชุมชน** หากคิดจะเปิดร้านเสริมสวยขนาดเล็ก บอกเลยว่าต้องเปิดในตลาดและพื้นที่ชุมชน เพราะเป็นพื้นที่ที่มีผู้คนมากหน้าหลายตา หลายอาชีพ และมีโอกาสที่ลูกค้าจะแวะมาใช้บริการบ่อย ๆ

2. **บริเวณใกล้เคียงสถานที่บริการ** สังเกตไหมว่าลูกค้าหลัก ๆ ของร้านเสริมสวยก็คือกลุ่มข้าราชการ ยิ่งเป็นกลุ่มสาว ๆ ยิ่งรักสวยรักงาม แถมยังบอกต่อร้านดี ๆ ให้เพื่อนข้าราชการด้วยกันอีกด้วย ถ้าร้านคุณจับกลุ่มลูกค้านี้ได้ รับรองมีรายได้ไม่ขาดสายแน่นอน

3. **พื้นที่มหาวิทยาลัย โรงเรียน และสถานศึกษา** ทำเลทองสุดเบสิกในการเปิดร้านเสริมสวยก็คือบริเวณใกล้เคียงมหาวิทยาลัย โรงเรียน และสถานศึกษา เพราะมีกลุ่มนักศึกษา กลุ่มวัยรุ่นที่เป็นวัยดูแลตัวเอง ทั้งยังมีกลุ่มนักเรียนที่ต้องตัดผมตามระเบียบของโรงเรียนอีกด้วย

4. **ห้างสรรพสินค้า** หากมีทุนเรื่องค่าเช่าและอยากเปิดร้านเสริมสวยร้านใหญ่พร้อมราคาสูงหน่อยก็สามารถเปิดในห้างได้เลย เพราะห้างสรรพสินค้ามีคนมาเดินเล่นและช้อปปิ้งอยู่แล้ว ยิ่งไงก็มีโอกาสทำเงินแน่นอน

<https://www.youtube.com/watch?v=naMca1xEarl> การเลือกทำเลการตั้งร้าน



ใบความรู้ที่ 10

การคำนวณต้นทุน กำไร

ตัวอย่างการคิดต้นทุน กำไร และค่าใช้จ่ายในการตัดผมชายงบประมาณการลงทุน ร้านบาร์เบอร์

1. ชุดอุปกรณ์ตัดผมชายและจัดแต่งทรงผมใช้งบประมาณ 3,000 – 5,000 บาท

- 1.1 กรรไกร
- 1.2 กรรไกรฟันปลา
- 1.3 กระจุกแป้ง
- 1.4 แปรงปัด แปรงชูด
- 1.5 ด้ามมีดโกน
- 1.6 ใบมีดโกน
- 1.7 กระจบอกฉีดน้ำ
- 1.8 หวีใหญ่
- 1.9 หวีเล็ก
- 1.10 หวีใหญ่
- 1.11 หวีเล็ก
- 1.12 หวีชอย
- 1.13 ครีมจัดแต่งทรงผม
- 1.14 ไดรเป่าผม
- 1.15 แชมพูและครีมนวดผม (สำหรับร้านที่มีบริการสระผม)
- 1.16 ผ้าขนหนูขนาดเล็ก สำหรับเช็ดผม
- 1.17 ผ้าคลุมตัดผม

2. อุปกรณ์ของใช้ในร้าน ใช้งบประมาณ 10,000 – 13,000 บาท (ไม่รวมตกแต่งร้าน)

- 2.1 เก้าอี้ตัดผมหรือเก้าอี้บาร์เบอร์ ราคาประมาณ 3,000 – 4,000 บาท (ใช้ประมาณ 2 ตัวในการเริ่มต้น สามารถหาซื้อมือสองเพื่อลดต้นทุนได้)
- 2.2 กระจกบานใหญ่ ราคาประมาณ 2,000 บาท
- 2.3 เติียงสระผม ราคาประมาณ 3,000 – 5,000 บาท (มีหรือไม่มีก็ได้ขึ้นอยู่กับบริการของร้าน หากมีบริการสระผมด้วยก็จำเป็นต้องมี)
- 2.4 เก้าอี้หรือโซฟาสำหรับลูกค้าที่มานั่งรอคิว ราคาประมาณ 500 บาท(เตรียมไว้ประมาณ 3-4 ตัว)

ตารางตัวอย่างการคิดต้นทุน- กำไร

วัน เดือน ปี	รายการ	จำนวนสิ่งของ	จำนวนเงิน (บาท)	หมายเหตุ
	ค่าใช้จ่าย (ต้นทุน)			การกำหนดราคา การตัดผมขึ้นอยู่กับแต่ละร้าน ซึ่งจะพิจารณาจากทำเลที่ตั้ง ฝีมือของช่างแต่ละคน ค่าวัสดุอุปกรณ์ที่ต้องใช้ คิดจากต้นทุน + กำไรที่ต้องการในกรณีนี้ สมมุติคิดค่าตัดผมเฉลี่ย 70 บาท/หัว
	1.ชุดอุปกรณ์ตัดผมชายและจัดแต่งทรงผม	1 ชุด	5,000	
	2.อุปกรณ์ของใช้ในร้าน	1ชุด	8,000	
	3.ค่าตกแต่งร้าน		2,000	
	รวมทั้งสิ้น		15,000	

ตัวอย่างการคิดต้นทุนกำไร

ลงทุน 15,000 คิดค่าตัด เฉลี่ย 70 บาท / หัว

ดังนั้นต้องตัดผม $15,000 \div 70 = 215$ หัว

ถ้ารับลูกค้าโดยเฉลี่ยได้วันละ 10 คน จะใช้เวลาเฉลี่ย 22 วัน ถึงจะได้คืนทุน

***หมายเหตุ การเปิดร้านตัดผม รายได้ขึ้นอยู่กับหลายปัจจัย แต่การลงทุนในการซื้ออุปกรณ์ที่ดี จะช่วยให้ใช้ได้ในระยะยาว ทำให้ลงทุนครั้งเดียวสามารถสร้างกำไรได้หลายเท่า ทั้งนี้ขึ้นอยู่กับ การดูแล บำรุงรักษาอุปกรณ์ ฝีมือช่างและทำเลด้วย

ใบงานที่ 1
แบบบันทึกการตัดผมชาย

ให้ผู้เรียนจดบันทึก ขั้นตอน การตัดผมชาย ระหว่างที่วิทยากรบรรยาย

แบบบันทึกการเรียน/การฝึกปฏิบัติ

ขั้นตอนการตัดผมทรง.....
.....
.....

ลักษณะเด่นของทรง

.....
.....
.....
.....

ขั้นตอนการสร้างแบบและวิธีการตัด

.....
.....
.....
.....
.....
.....
.....

ความคิดเห็นเพิ่มเติม/ข้อควรพิจารณา

.....
.....
.....
.....
.....
.....

ใบงานที่ 2

การคิดต้นทุน กำไร

ผู้เรียน/กลุ่ม.....

เรื่อง.....

วัน เดือน ปี	รายการ	จำนวนสิ่งของ	จำนวนเงิน (บาท)	หมายเหตุ
	ค่าใช้จ่าย (ต้นทุน)			1. ให้กำหนดกำไรที่ ต้องการเป็นร้อยละก่อน 2. แล้วคำนวณหาราคาต่อ หน่วยจึงจะทราบรายได้ 3. นำรายได้ที่ได้มาใส่ ตารางนี้
	รวมค่าใช้จ่าย			
	รายได้จากการขาย			
	รวมรายได้			

1. กำไรที่ต้องการ = ต้นทุน \times (ร้อยละของกำไรที่ต้องการหารด้วย 100)

2. กำหนดราคาขายต่อหน่วย = ต้นทุน + กำไร = _____ จำนวนหน่วย

แบบวัดและประเมินผลการตัดผมชาย

ประเด็นที่เกี่ยวข้อง

1. จัดเตรียมอุปกรณ์ เครื่องมือ
 - 1.1 เลือกใช้อุปกรณ์ เครื่องมือ ได้เหมาะสมกับประเภทและปริมาณ
 - 1.2 ทำความสะอาด บำรุงรักษาและจัดเก็บอุปกรณ์เครื่องมือได้อย่างถูกต้อง

2. จัดเตรียมวัสดุตัดผม
 - 2.1 เลือกใช้วัสดุตัดผมได้อย่างเหมาะสม
 - 2.2 เตรียมวัสดุตัดผมได้อย่างเหมาะสม
 - 2.3 จัดเก็บวัสดุตัดผมได้อย่างถูกต้องตามประเภทของวัสดุตัดผม

3. ทักษะการทำ
 - ทำได้ตามคุณลักษณะและมีเอกลักษณ์ที่ถูกต้อง

4. ทักษะการจัดตกแต่ง และนำเสนอ
 - จัดตกแต่งและนำเสนอได้อย่างเหมาะสม

แบบประเมินผลงานผู้เรียน

ชื่อ - นามสกุล

หลักสูตร กลุ่ม.....

คำชี้แจง : ให้วิทยากรประเมินผลงานของผู้เรียนตามหัวข้อที่กำหนดให้

ประเด็นที่ประเมิน	คะแนน ประเมิน (10 คะแนน)
1. ความรู้ความเข้าใจในเนื้อหาสาระ (20 คะแนน)	
1.1 ทดสอบความรู้ความเข้าใจ	
1.2 สอบถามความรู้ความเข้าใจ	
2. ทักษะการปฏิบัติ (40 คะแนน)	
2.1 สังเกตการณ์ปฏิบัติในระหว่างการเรียนรู้การจัดกิจกรรม	
2.2 ประเมินโดยให้สาธิต	
2.3 แสดงขั้นตอนวิธีการปฏิบัติ	
2.4 ประเมินจากกระบวนการมีส่วนร่วม (รวมคิด รวมทำ รวมแก้ปัญหา)	
3. คุณภาพของผลงาน ผลการปฏิบัติ (40 คะแนน)	
3.1 สังเกตผลงาน	
3.2 ตรวจสอบผลงาน	
3.3 มีความคิดสร้างสรรค์	
3.4 ผลการปฏิบัติว่าเป็นไปตามเกณฑ์ที่กำหนดหรือไม่	
รวมคะแนน (100 คะแนน)	

หมายเหตุ การประเมินผลการจบหลักสูตรอาจดำเนินการได้ ดังนี้

- การประเมินระหว่างเรียน และเมื่อจบหลักสูตร
- ประเมินครั้งเดียวก่อนจบหลักสูตร

ทั้งนี้ เกณฑ์การจบหลักสูตร จะต้องได้คะแนนรวมไม่น้อยกว่าร้อยละ 60 จึงจะผ่านเกณฑ์การประเมิน

ลงชื่อ

(

วิทยากร

)

บรรณานุกรม

แหล่งที่สืบค้นข้อมูล

<https://xn--l3cblozbg9i6a5h.com/>เรียนตัดผม

<https://www.smeleader.com/>รวมโรงเรียนตัดผมชาย

<https://www.sereechaibeauty.com/blog/choose-scissors> กรรไกร

<https://bestreview.asia/best-barber-cape> ผ้าคลุม

<https://www.allthingshair.com/>

<https://www.youtube.com/> การเลือกซื้ออุปกรณ์ตัดผม

คณะผู้จัดทำ

ที่ปรึกษา

- | | |
|----------------------------------|--|
| 1. ว่าที่ พันตรีดำรงห์ ตียะวัฒน์ | ผู้อำนวยการ สำนักงาน สกร.ประจำจังหวัดเพชรบูรณ์ |
| 2. นางสาวนันทมน สกุลณมรรคา | รองผู้อำนวยการ สำนักงาน สกร.ประจำจังหวัดเพชรบูรณ์ |
| 3. นายประภาส โป้แล | ผู้อำนวยการ สกร.ระดับอำเภอหล่มเก่า รักษาการในตำแหน่ง
ผู้อำนวยการ สกร.ระดับ.อำเภอน้ำหนาว |
| 4. ว่าที่ ร.อ. ชูศิลป์ ทัพผา | ครูอาสาสมัคร |
| 5. นางชนิษฐา มากมา | บรรณารักษ์ |

คณะทำงาน

- | | |
|---------------------------|--------------|
| 1. นางสาวนุศาลักษณ์ ซาหลง | ครู กศน.ตำบล |
| 2. นางนิตยา หารี | ครู กศน.ตำบล |
| 3. นางสาวศรีณยพร ตูภูมิ | ครู กศน.ตำบล |
| 4. นางสาวศศิพร พงษ์หาญ | ครู กศน.ตำบล |

ผู้รวบรวม เรียบเรียง และจัดพิมพ์

- | | |
|------------------------|--------------|
| นางสาวนุศาลักษณ์ ซาหลง | ครู กศน.ตำบล |
|------------------------|--------------|